Volumen No. 14 Guatemala, 28 de febrero de 2014

# INFORME ECONÓMICO MENSUAL

Análisis Económico de ABG

***La Junta Monetaria, en su sesión celebrada el 26 de febrero de 2013, decidió mantener la tasa de interés líder de la política monetaria en 5.00%, con base en el análisis integral de la coyuntura externa e interna, luego de haber conocido el Balance de Riesgos de Inflación.***

TASA DE INTERÉS LÍDER DE LA POLÍTICA MONETARIA
Enero 2007 - Febrero 2014
Porcentaje

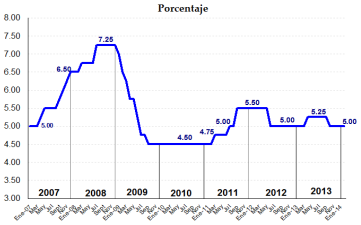


## Contenido:


I. Comportamiento de la inflación 1

II. Índice de precios al consumidor –IPC- 1

III. Reservas Monetarias Internacionales. 2

IV. Tipo de cambio 2

V. Ingreso de divisas por remesas familiares 2

VI. Inclusión Financiera 3

VII. Tasa de desempleo en Estados Unidos 4


# I. Comportamiento de la inflación

Al 28 de febrero de 2014 la Inflación total terminó en 3.50% y la Inflación Subyacente en 2.05%.

La inflación total, es congruente con la meta establecida para el 2014, según los parámetros establecidos para dicha variable; y en cuanto a la inflación subyacente está muy por debajo de esos límites.

La inflación total (3.50%) muestra una desaceleración respecto a lo observado en enero de 2013 (4.18%). En lo que respecta a la subyacente, también refleja una desaceleración al pasar de 3.73% a 2.05%.

INFLACIÓN TOTAL Y SUBYACENTE
VARIACIÓN INTERANUAL

IPC: BASE DICIEMBRE 2000 = 100
2010 - 2013

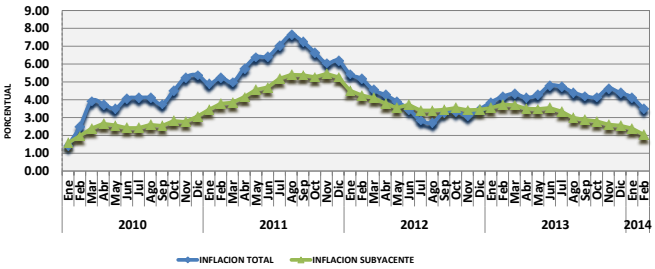


Fuente: Banguat

RITMO INFLACIONARIO TOTAL
Ene 2012 - Dic 2015

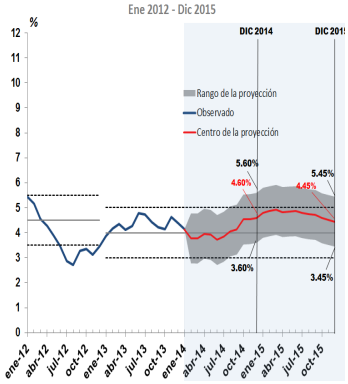


RITMO INFLACIONARIO SUBYACENTE
Ene 2012 - Dic 2015

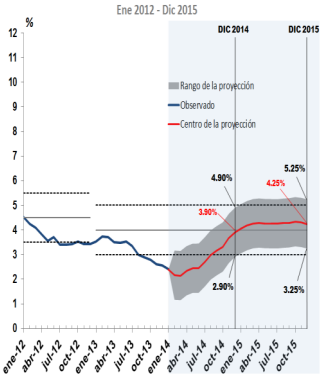


Adicionalmente, se cuentan con las proyecciones para diciembre de 2014 para la inflación total y subyacente quedaron establecidas en 4.60% y 3.90, respectivamente.

Para el 2015 las proyecciones de la inflación total y subyacente quedaron establecidas en 4.45% y 4.25%, respectivamente.

# II. Índice de precios al consumidor –IPC-

De acuerdo al Instituto Nacional de Estadística, el Índice de Precios al Consumidor a febrero 2014 se ubicó en 115.20, registrando una variación mensual de 0.20%, y con relación a febrero del año anterior la variación fue de 3.50%.

De las doce divisiones del gasto que integran el IPC, la de alimentos (0.40%), bienes y servicios(0.34%), y vivienda (0.29%), explican en mayor medida el nivel de inflación alcanzado en febrero (0.20%).

**IPC Histórico base diciembre 2010**
febrero-2013 a febrero-2014

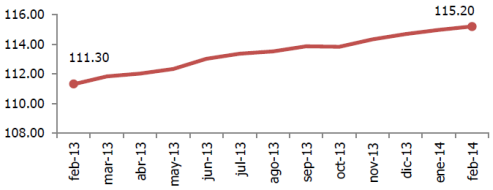


Fuente: Instituto Nacional de Estadística 2014

# III. Reservas monetarias internacionales

Análisis Económico de ABG

Guatemala, 28 de febrero de 2014
Volumen No.13

*En el 2014 la tendencia de las reservas comienza con un leve descenso. Al mes de febrero de 2014 se registraron US$ 7,163.9 millones habiendo disminuido en US$0.7 millones con respecto al mes de enero de 2014 (US$7164.6 millones). El nivel de reservas a febrero 2014, es inferior al de enero de 2013 n US$112.8 millones.*

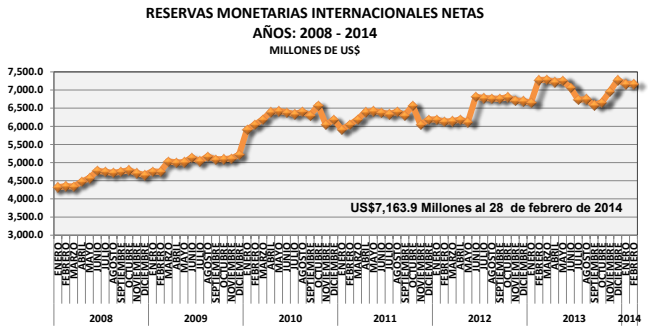


Fuente: Banguat

# IV. Tipo de cambio

**A febrero de 2014 el acumulado de Reservas monetarias en Dólares de los Estados Unidos de Norteamérica fue de US$7,163.9 millones.**

*A continuación se puede observar el comportamiento del dólar estadounidense con respecto al quetzal.*

*En ese sentido el tipo de cambio mantiene una tendencia similar a la del 2013, aunque levemente inferior en 2014. Para finales de febrero el tipo de cambio se ubicó en Q7.74427 por US$1.*

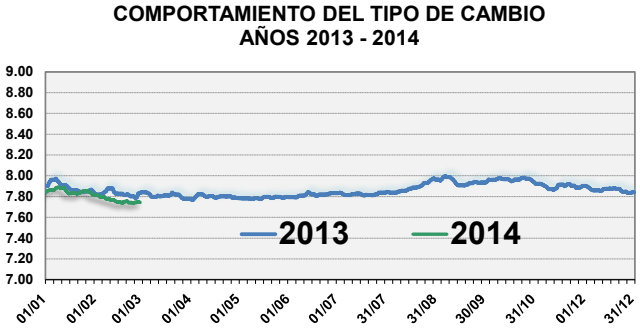


Fuente: Banguat

# V. Ingreso de divisas por remesas familiares

*Las remesas familiares han registrado un moderado pero constante crecimiento, impulsadas por la mejora del sector laboral en los Estados Unidos de América. De acuerdo al Banco de Guatemala el crecimiento en las remesas familiares estimado para 2014 sería de un 7.2% ± 2.2 puntos porcentuales. En febrero de 2014, se manifiesta un aumento del 9.3% este rubro con respecto a febrero de 2013, al ubicarse en US$ 383.9 millones.*

Banco de Guatemala
Departamento de Estadísticas Macroeconómicas
Sección de Estadísticas de Balanza de Pagos

**Guatemala: Ingreso de Divisas por Remesas Familiares**
**Años: 2001 - 2014**
**- En millones de US dólares -**

| | 2008 | 2009 | 2010 | 2011 | 2012 | 2013 | 2014 |
|---|---|---|---|---|---|---|---|
| **TOTALES** | **4,314.7** | **3,912.3** | **4,126.8** | **4,378.0** | **4,782.7** | **5,105.2** | **778.1** |
| Enero | 314.6 | 290.2 | 246.1 | 283.3 | 305.1 | 357.9 | 394.2 |
| Febrero | 318.3 | 282.0 | 274.5 | 304.6 | 350.4 | 351.2 | 383.9 |
| Marzo | 340.5 | 344.1 | 370.0 | 384.1 | 402.1 | 424.1 | |
| Abril | 385.3 | 339.7 | 344.4 | 371.3 | 419.0 | 451.2 | |
| Mayo | 398.0 | 332.6 | 357.0 | 415.3 | 451.6 | 477.0 | |
| Junio | 384.3 | 348.6 | 394.3 | 416.4 | 432.7 | 417.2 | |
| Julio | 409.7 | 365.6 | 384.6 | 349.8 | 422.1 | 445.8 | |
| Agosto | 373.5 | 337.4 | 377.4 | 409.6 | 441.4 | 456.3 | |
| Septiembre | 371.8 | 332.1 | 359.3 | 364.8 | 365.8 | 420.7 | |
| Octubre | 367.7 | 327.5 | 339.4 | 356.8 | 415.4 | 480.0 | |
| Noviembre | 311.7 | 287.9 | 331.4 | 343.5 | 368.0 | 376.6 | |
| Diciembre | 339.3 | 324.5 | 348.4 | 378.5 | 409.2 | 447.3 | |

NOTA: Las cantidades pueden variar ligeramente, como resultado de aproximarlas a miles de dólares.
Fuente: Mercado Institucional de Divisas.

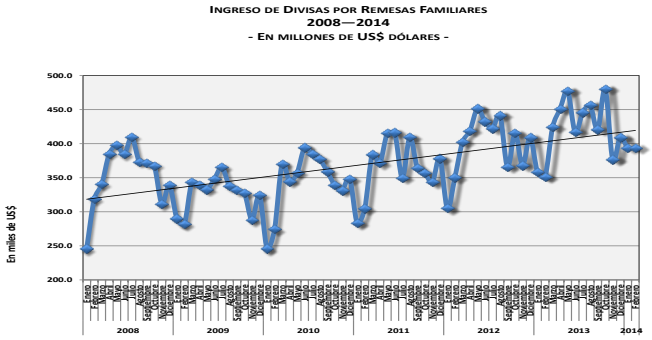


Fuente: Banguat

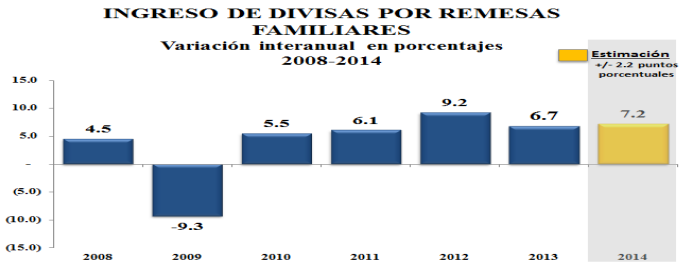


Fuente: Banco de Guatemala

# VI. INCLUSIÓN FINANCIERA

*De acuerdo al cuarto informe trimestral del 2013 de la Superintendencia de Bancos - SIB-, el concepto de Inclusión Financiera es comprendido internacionalmente como la acción de incrementar el acceso a los servicios financieros y mejorar la calidad de los mismos, para los segmentos de la población tradicionalmente desatendidos, es decir, la población de menores recursos económicos así como la población rural. La falta de acceso a servicios financieros implica limitaciones significativas para las personas en su capacidad de ahorrar, recibir crédito, así como protegerse de la ocurrencia de situaciones o calamidades que pueda afectarles en su vida cotidiana. Consecuentemente, estas limitaciones tienen un impacto económico, que obstaculiza el crecimiento, el desarrollo y la calidad de vida de las personas.*

*Adicionalmente indica la -SIB-, que los indicadores de Inclusión Financiera para Guatemala a nivel nacional y por regiones se construyeron con base al conjunto de indicadores básicos recomendados por la Alianza para la Inclusión Financiera, -AFI- por sus siglas en inglés. Estos indicadores se dividen en: de acceso y de uso. Los indicadores de acceso se determinan por el número de puntos de atención que existen para acceder a los servicios financieros por cada diez mil adultos; estos puntos de acceso se definen como cualquier lugar físico donde una persona puede realizar, entre otros, sus operaciones de retiro o depósito de dinero con una institución financiera supervisada. Al 31 de diciembre de 2013, a nivel nacional había 12,471 puntos de acceso, distribuidos en 3,396 agencias bancarias; 5,955 establecimientos de agentes bancarios; y, 3,120 cajeros automáticos.*

*Por su parte, los indicadores de uso, se refieren, por un lado, a la cantidad de cuentas por cada diez mil adultos y, por el otro, al porcentaje de adultos con al menos un préstamo bancario. A continuación se presentan los indicadores de acceso y de uso, a nivel nacional y por regiones, al 31 de diciembre de 2013.*

**INDICADORES DE INCLUSIÓN FINANCIERA**

A NIVEL NACIONAL

| | |
|---|---|
| **Indicadores de Acceso** | |
| 1. PUNTOS DE ACCESO POR CADA 10,000 ADULTOS | 15.3 |
| Total puntos de acceso a nivel nacional | 12,471 |
| 2. MUNICIPIOS CON PUNTOS DE ACCESO | 100.0% |
| Cantidad de municipios con al menos 1 punto de acceso | 334 |
| **Indicadores de Uso** | |
| 3. CANTIDAD DE CUENTAS DE DEPÓSITOS POR CADA 10,000 ADULTOS | 16,041.3 |
| Cantidad de cuentas de depósitos a nivel nacional | 13,077,855 |
| 4. PORCENTAJE DE ADULTOS CON AL MENOS UN PRÉSTAMO BANCARIO | 14.9% |
| Cantidad de deudores a nivel nacional | 1,215,574 |

A NIVEL REGIONAL

| | | Puntos de Acceso por cada 10,000 adultos | | Cantidad de cuentas de depósitos por cada 10,000 adultos | | Porcentaje de adultos con al menos un préstamo bancario | |
|---|---|---|---|---|---|---|---|
| Región | Cantidad de adultos 1/ | Indicador | Cantidad de puntos de acceso | Indicador | Cantidad de cuentas 2/ | Indicador | Cantidad de deudores 3/ |
| METROPOLITANA | 2,041,525 | 21.6 | 4,402 | 29,064.7 | 5,933,629 | 22.6% | 460,544 |
| NORTE | 696,660 | 12.0 | 837 | 8,021.6 | 558,835 | 9.7% | 67,236 |
| NORORIENTE | 634,299 | 17.8 | 1,129 | 14,368.5 | 911,395 | 17.5% | 110,946 |
| SURORIENTE | 576,830 | 15.9 | 917 | 14,816.1 | 854,639 | 16.7% | 96,389 |
| CENTRAL | 922,427 | 12.9 | 1,194 | 12,796.1 | 1,180,346 | 13.1% | 121,290 |
| SUROCCIDENTE | 1,905,497 | 13.3 | 2,542 | 11,962.0 | 2,279,356 | 10.9% | 207,080 |
| NOROCCIDENTE | 1,046,330 | 9.5 | 991 | 8,672.9 | 907,468 | 9.9% | 103,883 |
| PETÉN | 329,064 | 13.9 | 459 | 13,741.6 | 452,187 | 14.6% | 48,206 |

1/ Fuente: Instituto Nacional de Estadística -INE-
2/ Incluye cuentas de depósitos monetarios, de ahorro y a plazo; de personas individuales.
3/ Incluye personas individuales.

| REGIÓN 4/: | DEPARTAMENTOS QUE INCLUYE: |
|---|---|
| METROPOLITANA | Guatemala |
| NORTE | Baja Verapaz y Alta Verapaz |
| NORORIENTE | Izabal, Chiquimula, Zacapa y El Progreso |
| SURORIENTE | Jalapa, Jutiapa y Santa Rosa |
| CENTRAL | Sacatepéquez, Chimaltenango y Escuintla |
| SUROCCIDENTE | Sololá, Totonicapán, Quetzaltenango, Suchitepéquez, Retalhuleu y San Marcos |
| NOROCCIDENTE | Huehuetenango y Quiché |
| PETÉN | Petén |

4/ Fuente: Instituto Geográfico Nacional

| REPÚBLICA DE GUATEMALA: | | |
|---|---|---|
| Población estimada 2013: | 15,438,383 | INE |
| Población adulta estimada 2013: | 8,152,632 | INE |
| División política: | 22 departamentos y 334 municipios | |
| Superficie total: | 108,889 km $^2$ | |

**Fuente: Superintendencia de Bancos**

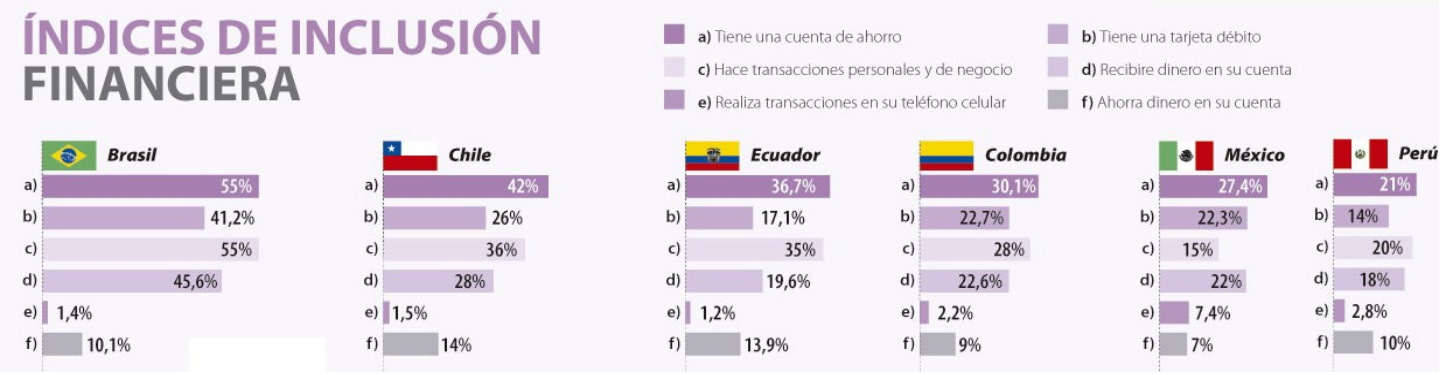


***Fuente : Mutuum y Banco Mundial***

# VII. Tasa de desempleo Estados Unidos

***La tasa de desempleo En Estados Unidos tuvo un leve aumento al ubicarse en 6.7% en febrero de 2014, comparada con un 6.6% del mes anterior. A lo largo del año , el número de personas desempleadas y la tasa de desempleo se redujeron en 1.6 millones y 1.0 puntos porcentuales , respectivamente.***

***Tanto el número de personas desempleadas (10.5 millones ) y la tasa de desempleo (6.7%) se modificaron poco en febrero. La tasa de desempleo ha mostrado escasa variación desde diciembre.***

***Entre los principales grupos de trabajadores , las tasas de desempleo de los hombres adultos (6.4%), las mujeres adultas (5.9%) , adolescentes (21.4%), los blancos (5.8%), los negros (12.0%) y los hispanos (8.1%) mostraron poco o ningún cambio en febrero . La tasa de desempleo para los asiáticos fue de 6.0% ( sin ajuste estacional ) , casi sin modificaciones respecto del año .***

***El número de parados de larga duración (aquellos sin trabajo durante 27 semanas o más) aumentó a 3.8 millones; estos individuos representaron el 37.0% de los desempleados. El número de parados de larga duración se redujo en 901,000 en el año.***

***Las nóminas de empleo no agrícola total aumentó en 175,000 en febrero. El crecimiento del empleo promedio de 189,000 por mes durante los 12 meses anteriores . En febrero, el aumento del empleo se produjo en los servicios profesionales y de negocios y en el comercio al por mayor, mientras que el sector de la información pierde puestos de trabajo.***