

INFORME ECONÓMICO MENSUAL



Volumen No. 36

Guatemala, 31 de diciembre 2015

Análisis Económico de ABG

I. Comportamiento de la inflación

Al 31 de diciembre 2015 la inflación total terminó en 3.07% y la Inflación Subyacente en 1.67%.

La inflación total se ha mantenido por debajo del límite inferior de la meta establecida para el 2015, según los parámetros establecidos para dicha variable; y en cuanto a la inflación subyacente también por debajo de esos límites al ubicarse en 1.67%.

La inflación total (3.07%) sigue manifestando que la actividad económica desde finales del 2014 se reporta constante influida principalmente por la estabilidad en los precios de los derivados del petróleo.

En cuanto a la subyacente la cual no incluye los productos que presionan los precios se mantiene muy cercana a la inflación total ya que algunos precios de los alimentos se ven compensados entre sí.

INFLACIÓN TOTAL Y SUBYACENTE
VARIACIÓN INTERANUAL

IPC: BASE DICIEMBRE 2000 = 100
2010 - 2014

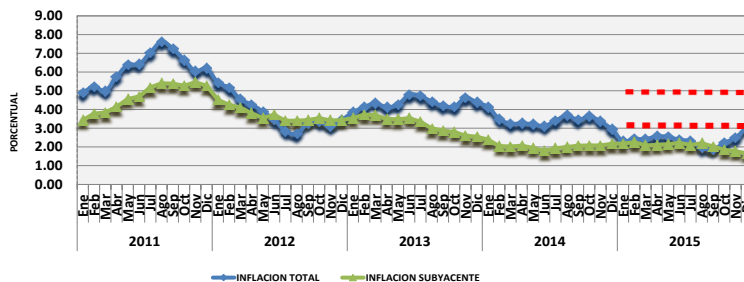

Fuente: Banco de Guatemala

II. INDICE MENSUAL DE ACTIVIDAD ECONOMICA

Índice Mensual de la Actividad Económica (IMAE) a noviembre de 2015

La actividad económica medida por la estimación del IMAE, a noviembre de 2015, mostró un crecimiento de 3.3% (4.5% en noviembre de 2014). El comportamiento descrito, estuvo influenciado por la incidencia positiva que experimentaron, principalmente, las actividades económicas siguientes: Comercio al por mayor y al por menor; Explotación de minas y canteras; Intermediación financiera, seguros y actividades auxiliares; Servicios privados; Agricultura, ganadería, caza, silvicultura y pesca; y Transporte, almacenamiento y comunicaciones.

La serie desestacionalizada² registró una variación de -0.04% en noviembre de 2015 respecto del mes anterior, mientras que la tendencia ciclo registró una tasa de crecimiento interanual de 4.1%, menos dinámica que el mismo mes del año previo.¹

Índice Mensual de la Actividad Económica

Variaciones Porcentuales Interanuales e Intermensuales
Periodo: Enero 2011 - Noviembre 2015

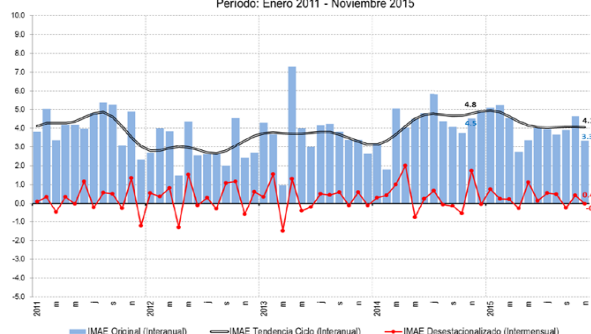

III. Índice de precios al consumidor –IPC-

El Índice de Precios al Consumidor a diciembre 2015 se ubicó en 121.68, registrando una variación mensual de 0.43%, con relación a diciembre del año anterior la variación fue de 3.07%.

2.1 IPC Histórico base diciembre 2010

Gráfica 6

diciembre-2014 a diciembre-2015

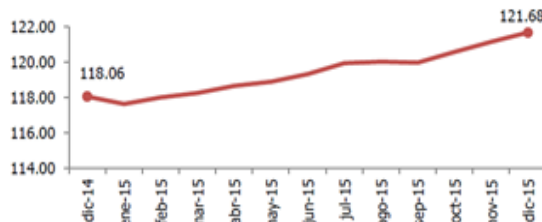

Fuente: Instituto Nacional de Estadística 2015

Contenido:

I. Comportamiento de la inflación	1
II. Índice mensual de actividad económica	1
III. Índice de precios al consumidor – IPC-	1
IV. Reservas Monetarias Internacionales	2
V. Tipo de cambio	2
VI. Ingreso de divisas por remesas familiares	2

IV. Reservas Monetarias Internacionales

En el 2014 la tendencia de las reservas manifestó un comportamiento estable. Al mes de diciembre de 2015 se registraron US\$7,751.2 millones aumentando en US\$329.5 millones con respecto al mes de noviembre de 2015 (US\$7,421.7 millones). Con respecto al año anterior reporta un aumento de US\$417.8 millones.

RESERVAS MONETARIAS INTERNACIONALES NETAS
AÑOS: 2009 - 2015
MILLONES DE US\$

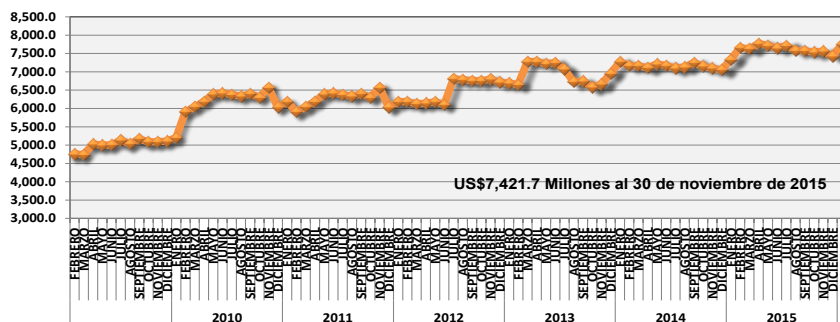

Fuente: Banco de Guatemala

V. Tipo de cambio

A continuación se puede observar el comportamiento del dólar estadounidense con respecto al quetzal. El tipo de cambio comenzó en enero de 2015 con otra tendencia a la de otros años, incluso muy por debajo del observado a finales de enero 2008, Q7.71288 por US\$1. Para finales de diciembre de 2015 el tipo de cambio se ubicó en Q7.63237 por US\$1, manifestando estar levemente arriba del de diciembre de 2014.

COMPORTAMIENTO DEL TIPO DE CAMBIO
AÑOS 2010 - 2015

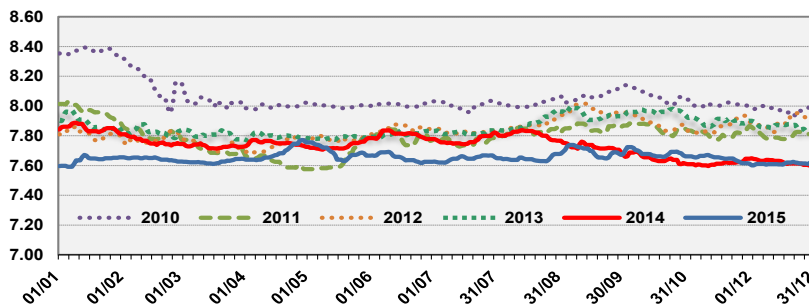

Fuente: Banco de Guatemala

VI. Ingreso de divisas por remesas familiares

Las remesas familiares han registrado un moderado pero constante crecimiento, impulsadas por la mejora del sector laboral en los Estados Unidos de América. De acuerdo al Banco de Guatemala el crecimiento en las remesas familiares estimado para 2015 sería entre 6.3% y 8.7%. En lo registrado a noviembre de 2015, US\$598.1 millones, se manifiesta un incremento de 17.59% de este rubro con respecto al mes de noviembre de 2014 (US\$508.7 millones) e incremento de 13.36% con respecto a lo acumulado al mes de diciembre de 2014.

Guatemala: Ingreso de Divisas por Remesas Familiares
Años: 2008 - 2015
- En millones de US dólares -

	2008	2009	2010	2011	2012	2013	2014	2015
TOTALES	4,314.7	3,912.3	4,126.8	4,378.0	4,782.7	5,105.2	5,544.1	6,285.0
Enero	314.6	290.2	246.1	283.3	305.1	357.9	394.2	407.4
Febrero	318.3	282.0	274.5	304.6	350.4	351.2	383.9	432.0
Marzo	340.5	344.1	370.0	384.1	402.1	424.1	459.2	556.5
Abril	385.3	339.7	344.4	371.3	419.0	451.2	490.7	503.8
Mayo	398.0	332.6	357.0	415.3	451.6	477.0	494.1	519.0
Junio	384.3	348.6	394.3	416.4	432.7	417.2	481.9	536.3
Julio	409.7	365.6	384.6	349.8	422.1	445.8	509.7	573.7
Agosto	373.5	337.4	377.4	409.6	441.4	456.3	476.8	527.3
Septiembre	371.8	332.1	359.3	364.8	365.8	420.7	458.8	538.4
Octubre	367.7	327.5	339.4	356.8	415.4	480.0	500.5	583.8
Noviembre	311.7	287.9	331.4	343.5	368.0	376.6	398.3	508.7
Diciembre	339.3	324.5	348.4	378.5	409.2	447.3	496.0	598.1

Fuente: Banco de Guatemala

INGRESO DE DIVISAS POR REMESAS FAMILIARES
2008—2015
- EN MILLONES DE US\$ DÓLARES -

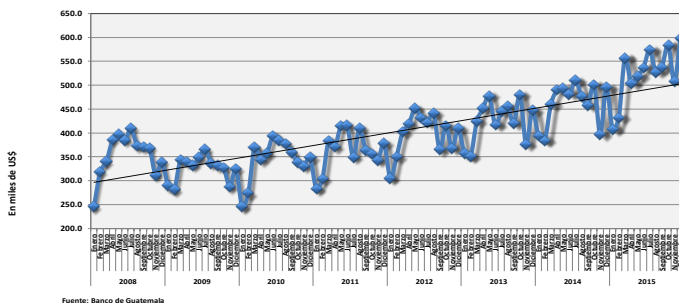

Fuente: Banco de Guatemala