

1. INTRODUCCIÓN

El comercio internacional en el mundo opera básicamente a través del crédito documentario. Las monedas líderes de las cartas de créditos fueron el dólar, el euro, el yen y en algunos casos la libra esterlina; el yuan estuvo en último lugar hasta enero del 2012 cuando comenzó a moverse hacia arriba desplazando primero al yen y luego al Euro como la segunda moneda en la que se confirman más cartas de crédito. El auge del yuan dista de ser una amenaza para el dólar pero sí lo ha sido para el yen y el euro que verán en el futuro comercio asiático más volumen en la moneda china.

En enero del año 2012, los créditos documentarios en yuanes pesaban el 1.89% del total emitido medidos en valor. Los yenes pesaban 1.94% y los euros 7.87%. La moneda líder, el dólar pesaba 84.96%. Tres años más tarde el descenso del dólar a 79.23% ha tenido como contrapartida el aumento del comercio internacional en créditos en yuanes a 9.43% desplazando al Euro que bajó a 6.74% y al yen que descendió a 1,55% del total del valor de créditos documentarios.

Con lo anterior crecen las expectativas que el comercio creciente con América latina tiene China por lo que igualmente se desplace hacia la utilización de las cartas de crédito en yuanes. Es posible que el comercio de la nueva Unión Euroasiática con China se haga en su integridad en yuanes mientras el comercio dentro de la UEA se hará en rublos.

2. CARACTERIZACIÓN DEL SECTOR

En los últimos años el comercio internacional China fue un jugador importante; pero tiempos recientes por los desequilibrios de la economía China, Las exportaciones de China disminuyeron 4.8% de forma anual a US\$180.3 millardos en junio de 2016, peor que lo esperaba el mercado de 4.1%. Las importaciones en China experimentaron una baja del 8.4% anual a US\$ 132.2 millardos en junio 2016, con una expectativa de baja de 5.0%.

El crecimiento de las economías de mercados emergentes y en desarrollo sigue siendo el origen alto del crecimiento mundial proyectado para 2016, las perspectivas para los países siguen siendo desiguales y desafortunadamente menos optimistas que épocas anteriores. Ejemplo Brasil y Rusia siguen sumergidos en recesión.

El crecimiento de las economías avanzadas igualmente será nuevamente modesto. La baja productividad, las tendencias demográficas no favorables y la herencia de la crisis financiera internacional siguen obstaculizando un despegue más agresivo de la actividad.

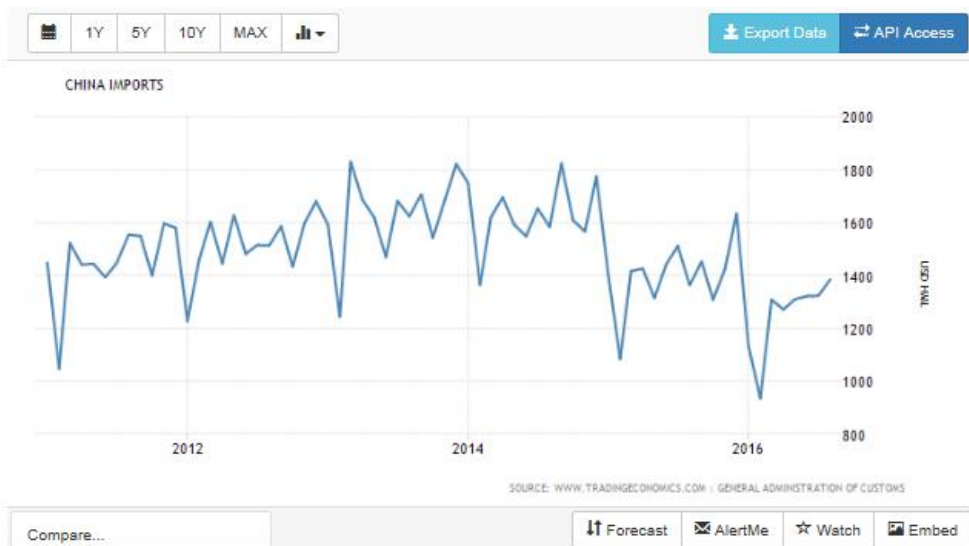
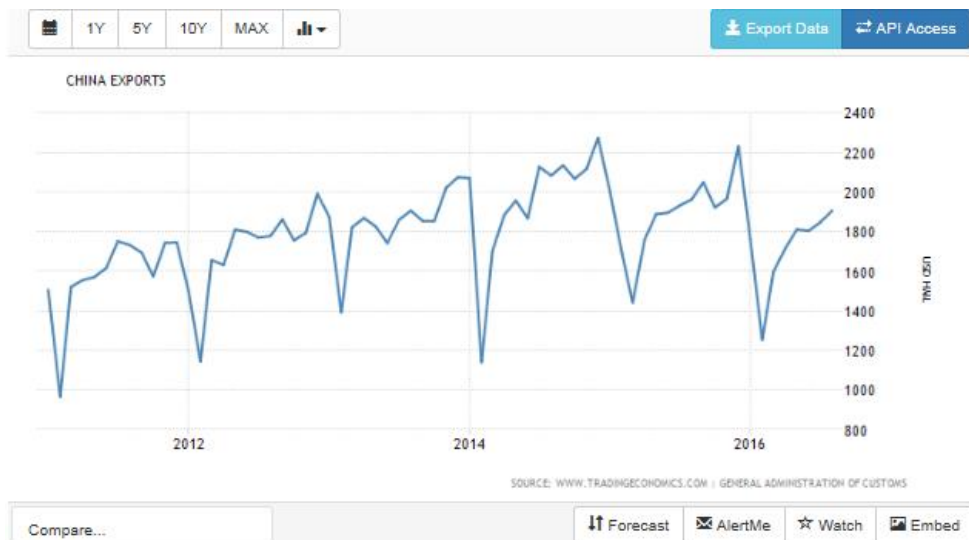

3. CONTEXTO INTERNACIONAL DEL SECTOR Y DEL MERCADO

El crecimiento del comercio seguira siendo moderado en 2016, ante la incertibumbre que recae sobre la de, demanda mundial.

Se avisa que el volumen del comercio mundial siga incrementandose a un ritmo lento para 2016, al 2.8%, tasa igual a la registrada para el 2015.

Las importaciones de los paises desarrollados deberian contenerse este año., mientras que la demanda de productos importados en las economias en desarrollo de Asia deberia subir. Para 2017 el comercio deberia de aumentar al 3.0% según economistas de la OMC.

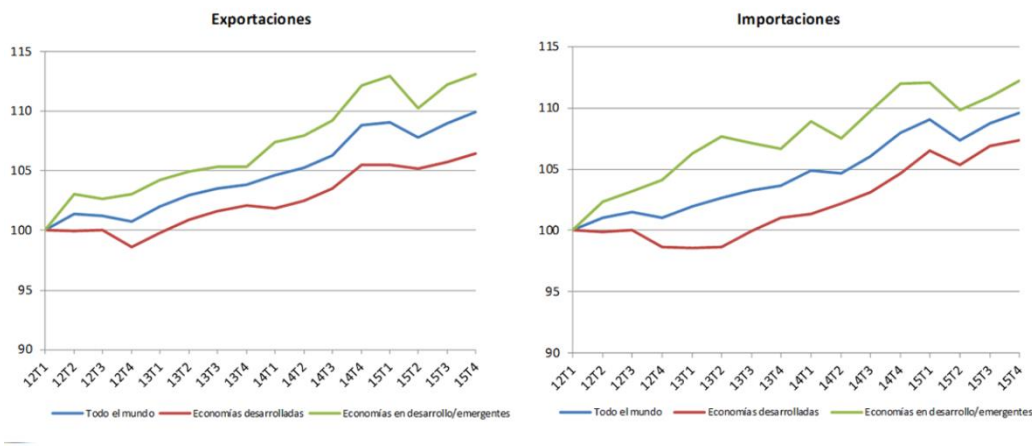

Fuente: OMC

4. CONTEXTO NACIONAL DEL SECTOR Y DEL MERCADO

Las exportaciones de Guatemala están clasificadas en dos secciones, productos tradicionales y no tradicionales. Durante los últimos años, los productos no tradicionales han adquirido un mayor porcentaje en el mercado de exportaciones y en la actualidad, representan la categoría más importante. Los productos tradicionales representan el 25% del total exportado y los productos no tradicionales representan el 75%. La agricultura contribuye con el 23% del PIB nacional y constituye el 75% de las exportaciones. Según cifras del Banco de Guatemala, la actividad de comercio exterior muestra recuperación.

A agosto de 2016, el monto de las exportaciones fue de US\$7, 086,955.7 miles, inferior en US\$ 348,546.8 miles al registrado a agosto de 2015, mientras que el monto total de las importaciones fue de US\$11,097,106.1 miles, inferior en US\$607,435.2 miles al registrado a agosto de 2015.

CUADRO 1
GUATEMALA: VALOR (FOB), VOLUMEN Y PRECIO MEDIO DE LOS 25 PRINCIPALES PRODUCTOS DE EXPORTACIÓN
COMERCIO GENERAL
AL MES DE AGOSTO CADA AÑO
- En miles de US dólares y miles de kilos -

| No. | Productos | 2015 | | | 2016 | | | Variaciones 2016/2015 | | | | | |
|----------------|-----------------------------------------------------|--------------------|--------------------|----------------|--------------------|--------------------|----------------|-----------------------|--------------|--------------------|--------------|--------------|------------|
| | | Monto | Volumen | Precio Medio * | Monto | Volumen | Precio Medio * | Monto | | Volumen | | Precio Medio | |
| | | | | | | | | Absoluta | Relativa | Absoluta | Relativa | Absoluta | Relativa |
| Totales | | 7,435,502.5 | 9,828,194.2 | 0.76 | 7,086,955.7 | 9,361,547.7 | 0.76 | (348,546.8) | (4.7) | (466,646.5) | (4.7) | 0.00 | 0.0 |
| 1 | Artículos de vestuario | 898,833.1 | 80,929.9 | 14.75 | 870,718.0 | 61,479.2 | 14.16 | (28,117.1) | (3.1) | 549.3 | 0.9 | (0.6) | (4.0) |
| 2 | Azúcar | 888,531.6 | 1,707,801.3 | 0.40 | 802,378.9 | 1,578,990.0 | 0.38 | (86,152.7) | (12.5) | (130,811.3) | (7.8) | (0.0) | (5.0) |
| 3 | Café | 584,477.5 | 155,888.4 | 3.75 | 559,074.5 | 168,808.1 | 3.37 | (25,403.0) | (4.3) | 721.7 | 0.5 | (0.2) | (4.8) |
| 4 | Banano | 488,537.7 | 1,397,275.3 | 0.34 | 469,047.8 | 1,425,770.0 | 0.33 | (19,489.9) | (4.0) | 28,494.7 | 2.0 | (0.0) | (2.9) |
| 5 | Grasas y aceites comestibles | 237,898.8 | 346,701.4 | 0.69 | 272,897.6 | 492,899.7 | 0.55 | 35,028.8 | 14.7 | 148,188.3 | 42.2 | (0.1) | (20.3) |
| 6 | Plomo | 197,945.3 | 16,990.5 | 11.65 | 228,818.6 | 18,149.5 | 12.50 | 28,871.3 | 14.6 | 1,159.0 | 6.8 | 0.9 | 7.3 |
| 7 | Bebidas, líquidos alcohólicos y vinagres | 211,884.9 | 393,469.5 | 0.54 | 219,893.1 | 410,308.0 | 0.54 | 7,808.2 | 3.7 | 16,837.5 | 4.3 | 0.0 | 0.0 |
| 8 | Materiales plásticos y sus manufacturas | 212,741.5 | 101,797.3 | 2.09 | 212,445.9 | 114,108.0 | 1.88 | (295.6) | (0.1) | 12,310.7 | 12.1 | (0.2) | (11.0) |
| 9 | Productos farmacéuticos | 222,325.9 | 6,194.0 | 35.89 | 211,727.4 | 6,593.6 | 32.11 | (10,598.5) | (4.8) | 399.6 | 6.5 | (3.8) | (10.5) |
| 10 | Frutas frescas, secas o congeladas | 198,046.1 | 414,829.7 | 0.48 | 207,720.6 | 442,488.9 | 0.47 | 9,674.5 | 4.9 | 27,899.2 | 6.7 | (0.0) | (2.1) |
| 11 | Piedras y metales preciosos y semi preciosos | 228,809.9 | 1,389.6 | 166.92 | 171,324.7 | 531.1 | 322.68 | (57,285.2) | (25.1) | (838.5) | (61.2) | 166.7 | 93.3 |
| 12 | Manufacturas de papel y cartón | 153,322.0 | 134,878.1 | 1.14 | 159,298.3 | 140,201.7 | 1.14 | 6,976.3 | 3.9 | 5,525.6 | 4.1 | 0.0 | 0.0 |
| 13 | Cardamomo | 187,902.1 | 21,891.1 | 7.87 | 156,421.8 | 27,338.6 | 5.72 | (11,480.3) | (6.8) | 5,447.5 | 24.9 | (2.0) | (25.4) |
| 14 | Hierro y acero | 189,118.2 | 115,091.0 | 1.47 | 134,229.1 | 130,898.3 | 1.03 | (34,889.1) | (20.6) | 15,607.3 | 13.6 | (0.4) | (29.9) |
| 15 | Preparados a base de cereales | 128,967.0 | 84,090.3 | 1.52 | 131,985.0 | 87,209.9 | 1.51 | 3,018.0 | 3.0 | 3,119.6 | 3.7 | (0.0) | (0.7) |
| 16 | Materiales textiles (tejidos o telas) | 131,276.3 | 20,542.4 | 6.39 | 128,893.5 | 20,859.7 | 6.23 | (2,382.8) | (2.0) | 117.3 | 0.6 | (0.2) | (2.5) |
| 17 | Insecticidas, fungicidas y desinfectantes | 97,751.8 | 26,795.0 | 3.65 | 113,054.7 | 31,880.5 | 3.57 | 15,302.9 | 15.7 | 4,885.5 | 18.2 | (0.1) | (2.2) |
| 18 | Legumbres y hortalizas | 117,284.5 | 197,073.1 | 0.60 | 111,622.6 | 207,331.0 | 0.54 | (5,661.9) | (4.8) | 10,267.9 | 5.2 | (0.1) | (10.0) |
| 19 | Preparados de carne, pescado, crustáceos y moluscos | 112,308.5 | 43,866.3 | 2.57 | 107,379.0 | 45,438.5 | 2.38 | (4,929.5) | (4.4) | 1,773.2 | 4.1 | (0.2) | (8.2) |
| 20 | De detergentes y jabones | 98,899.2 | 107,008.3 | 0.92 | 101,871.7 | 122,072.7 | 0.83 | 3,182.5 | 3.2 | 16,064.4 | 14.1 | (0.1) | (9.8) |
| 21 | Productos diversos de la industria química | 108,556.3 | 142,701.0 | 0.76 | 95,471.2 | 140,002.7 | 0.68 | (13,085.1) | (12.1) | (2,868.3) | (1.9) | (0.1) | (10.5) |
| 22 | Productos de perfumería, tocador y cosméticos | 88,938.7 | 32,112.1 | 2.77 | 84,811.2 | 31,395.7 | 2.70 | (4,127.5) | (4.6) | (748.4) | (2.3) | (0.1) | (2.5) |
| 23 | Máquinas y aparatos mecánicos | 82,577.8 | 12,824.9 | 6.44 | 73,884.1 | 13,518.2 | 5.47 | (8,693.7) | (10.5) | 893.3 | 5.4 | (1.0) | (15.1) |
| 24 | Caucho natural (hule) | 94,591.0 | 88,513.2 | 1.08 | 70,858.8 | 59,479.6 | 1.19 | (23,732.2) | (25.1) | (9,033.6) | (13.2) | (0.2) | (13.8) |
| 25 | Manufacturas de madera | 53,089.7 | 72,728.4 | 0.73 | 62,374.9 | 79,391.9 | 0.79 | 9,285.2 | 17.5 | 6,865.5 | 9.2 | 0.1 | 8.2 |
| 26 | Otros productos | 1,682,468.7 | 4,145,840.1 | 0.41 | 1,531,378.7 | 3,519,244.6 | 0.44 | (151,082.0) | (9.0) | (628,395.5) | (15.1) | 0.0 | 7.3 |

* Calculado a partir de los valores en miles de US dólares y kilos, para obtener precio medio por kilo.
Nota: Cifras entre paréntesis son negativas.
Fuente: Declaraciones únicas aduaneras y Formularios aduaneros únicos centroamericanos de exportación.

Fuente: Banco de Guatemala

CUADRO 4
GUATEMALA: VALOR (CIF), VOLUMEN Y PRECIO MEDIO DE LAS IMPORTACIONES, CLASIFICACIÓN CUODE
COMERCIO GENERAL
AL MES DE AGOSTO CADA AÑO
 - En miles de US dólares y miles de kilos -

| Concepto | 2015 | | | 2016 | | | Variaciones 2016/2015 | | | | | |
|-------------------------------------------------|---------------------|---------------------|---------------------------|---------------------|---------------------|---------------------------|-----------------------|--------------|------------------|------------|---------------|---------------|
| | Monto | Volumen | Precio Medio ^a | Monto | Volumen | Precio Medio ^a | Monto | | Volumen | | Precio Medio | |
| | | | | | | | Absoluta | Relativa | Absoluta | Relativa | Absoluta | Relativa |
| Totales | 11,704,541.3 | 10,727,387.5 | 1.09 | 11,097,106.1 | 11,280,168.5 | 0.98 | (607,435.2) | (5.2) | 552,781.0 | 5.2 | (0.11) | (10.1) |
| BIENES DE CONSUMO | 3,810,878.4 | 1,973,193.7 | 1.83 | 3,759,178.0 | 2,179,871.2 | 1.72 | 148,299.6 | 4.1 | 206,877.5 | 10.5 | (0.11) | (8.0) |
| No duraderos | 2,067,011.4 | 1,588,579.1 | 1.30 | 2,122,879.9 | 1,751,808.2 | 1.21 | 55,868.5 | 2.7 | 165,229.1 | 10.4 | (0.09) | (8.8) |
| Semiduraderos | 844,247.0 | 225,878.8 | 3.74 | 863,160.0 | 228,827.3 | 3.77 | 18,913.0 | 2.2 | 2,950.5 | 1.3 | 0.03 | 0.8 |
| Duraderos | 699,619.0 | 160,737.8 | 4.35 | 773,336.1 | 199,235.7 | 3.88 | 73,718.1 | 10.5 | 38,497.9 | 24.0 | (0.47) | (10.8) |
| MATERIAS PRIMAS Y PRODUCTOS INTERMEDIOS | 3,957,507.9 | 3,897,013.1 | 1.07 | 3,818,275.0 | 3,854,944.7 | 0.99 | (341,232.9) | (8.6) | (42,068.4) | (1.1) | (0.08) | (7.5) |
| Para la agricultura | 433,832.5 | 983,365.3 | 0.44 | 327,360.4 | 877,461.7 | 0.37 | (108,282.1) | (24.5) | (105,913.6) | (10.8) | (0.07) | (15.9) |
| Para la industria | 3,523,875.4 | 2,713,647.8 | 1.30 | 3,288,924.8 | 2,777,493.0 | 1.18 | (234,950.8) | (6.7) | 83,845.2 | 2.4 | (0.12) | (9.2) |
| COMBUSTIBLES Y LUBRICANTES | 1,752,247.6 | 4,282,556.6 | 0.41 | 1,424,016.5 | 4,582,791.1 | 0.31 | (328,231.1) | (18.7) | 300,234.6 | 7.0 | (0.10) | (24.4) |
| MATERIALES DE CONSTRUCCIÓN | 316,118.8 | 479,305.0 | 0.67 | 301,823.3 | 541,672.8 | 0.56 | (14,295.5) | (4.5) | 71,367.8 | 15.2 | (0.11) | -16.4 |
| BIENES DE CAPITAL | 2,086,318.0 | 304,274.2 | 6.79 | 1,995,448.1 | 320,838.5 | 6.22 | (70,869.9) | (3.4) | 16,564.3 | 5.4 | (0.57) | (8.4) |
| Para la agricultura | 62,300.9 | 51,835.7 | 1.21 | 50,937.3 | 53,053.2 | 0.96 | (11,363.6) | (18.2) | 1,417.5 | 2.7 | (0.25) | (20.7) |
| Para la Ind., Telecomunicaciones y Construcción | 1,670,672.1 | 145,785.2 | 11.46 | 1,621,905.2 | 129,845.3 | 12.51 | (48,766.9) | (2.9) | (16,139.9) | (11.1) | 1.05 | 9.2 |
| Para el transporte | 333,345.0 | 106,853.3 | 3.12 | 322,605.6 | 138,140.0 | 2.34 | (10,739.4) | (3.2) | 31,288.7 | 29.3 | (0.78) | (25.0) |
| DIVERSOS | 1,472.6 | 44.9 | 32.80 | 387.2 | 50.2 | 7.31 | (1,105.4) | (75.1) | 5.3 | 11.8 | (25.49) | (77.7) |

^a En US\$ dólares por kilo

Nota: Cifras entre paréntesis son negativas.

Fuente: Declaraciones únicas aduaneras y Formularios aduaneros únicos centroamericanos de importación.

Fuente: Banco de Guatemala

Bibliografía:

1. Fondo Monetario Internacional
2. Organización mundial de Comercio
3. Banco de Guatemala